

広報 あいづ ばんげ

10

No.722
2024

目次 — CONTENTS —

【特集】地域とお寺 2

街かどに歴史あり～光照寺創建四百年～

20歳のつどい 羽ばたけ輝く未来へ	4
庄平のどろんこ日記・まちの話題	5
総合検診のご案内/管路 DB 整備事業建設工事進捗状況	7
令和7年4月入所 保育施設の利用申し込み	8
児童手当の制度改正	9
令和5年度 決算報告	10
第11回市町村対抗福島県ソフトボール大会	14
みんなで減らそう!可燃ごみ	16
知りたい・学びたい・介護のコト	18
国民健康保険の保険証が更新されます	20
お知らせインフォメーション	21
警察署・消防署からのお知らせ	26
図書室だより/五郎美術記念館館蔵展	27
ばんげ こそだて おうえん	28
小規模保育施設をご紹介します!	30

地域とお寺

街かどに歴史あり／光照寺創建四百年／



町とお寺の深い関係

古来まちは、街道と神社仏閣を核とする形で創造され、寺社は地域の戸籍の管理から、更には相談事や社交の場、時に寺子屋などの学びの場など様々な役割を担ってきました。

会津坂下町においても人が願われ、各地域に多くの寺院が建立されました。中でも旧越後街道の北裏通り周辺には東から法界寺、光明寺、光照寺、貴徳寺、定林寺とお寺が軒を連ね、地域人々の心の拠り所、そして生活の一部となり町の発展に大きく関わってきました。

その町の発展と共に様々な役割を担ってきたお寺の一つである「光照寺」が、今秋に創建四百年を迎えます。

町民の皆さんと共に歩んできた光照寺と地域との関わりについて深掘りします。

「光照寺」と「太子講」

光照寺は寛永元年（一六二四年江戸時代初期）十日町に草庵が建立され、翌年現在の地に創建された浄土真宗のお寺です。阿弥陀如来をご本尊に宗祖親鸞聖人の教えを伝えてきたお寺で、この他、聖徳太子像が安置されているお寺でもあります。

かつて、町の神社仏閣では「講」による集会が開かれてきました。近年まで光照寺でも聖徳太子像を囲み、その徳を讃える「太子講」が開かれていました。町の老若男女が集い、映画の上映や遊戯、住職の法話を聞くというもので、光照寺は地域の人々の親睦を深める一役を担ってきました。これはまさに、今でいう「コミュニティ

形成」（地域づくり）

の先駆けであったと言えます。



▲太子講で賑わう光照寺 聖徳太子堂



第17世住職
和田 至法さん
は2人ス剣
の父。お軽だ
で！も気だ
好きで訪ねて
たい。お寺に
さうし。

昔のお寺はゆりかごから墓場までと言われたように「地域の相談所」であつたと思います。私も、お寺は今でも気軽に皆さんに寄っていただく存在でありたいと思っています。

三百年、四百年と世紀を超えて節目を迎えられたのも、永きに渡り地域の皆さんに親しんでいただき、支えていただいた賜物と感謝しています。

光照寺は鎌倉十三人殿の一人である和田義盛※ゆかりのお寺です。和田一族が後に会津藩主蘆名公により召喚され建立した若松興性寺から分院して、一六二四年に会津坂下町に開かれました。

今回四百年記念として、先祖が鎌倉時代より大切に保存してきた「絹本着色光明本尊」(県指定重要文化財)を特別公開します。ぜひ皆さんこれを機に光照寺にお越しください。

※和田義盛(一一四七―一二一三)・北条との戦に敗れ出家し、一族も身を隠して落ち延びた。

光照寺こぼれ話

引越してきた聖徳太子様！

光照寺に祀られている聖徳太子様ですが、実はもともと隣の「光明寺」にお祀りされていた像でした。ある夜、両寺の住職の夢枕に太子様が立ち「光照寺に行きたい」と話されたそうで、両寺で話し合いの末、お移しすることになったそうです。

この太子像には云われがもう一つあります。火災の発生が多い江戸時代でしたが、太子様を祀ってからというものの、茶屋町一帯は一度も火事に遭うことなく繁栄したそうです。「火除け太子」とも呼ばれているそうです。

今も町を大火から守ってくださっているのかもしれない。



智子御裏方と境内の松

昭和十四年の本堂落成の際に東本願寺門主と智子裏方(昭和天皇の妹)がお越しになり、松を御手植えになりました。松の立木は現在も境内に現存しています。



▲山門をくぐる智子御裏方



▲智子御裏方



▲智子御裏方御手植えの松

真宗大谷派 光照寺

創建四百年記念

慶讃法要並報恩講

十月二十八日(月) 開催

創建四百年記念特別公開

絹本着色光明本尊

(県指定重要文化財)

公開期間

十月二十九日(火)

十一月四日(月)



お問い合わせ…

住所…字茶屋町甲三九一一

電話…八三一―二七七〇





20歳のつどい

羽ばたけ輝く未来へ

本年度対象者▶

平成15年4月2日～

平成16年4月1日生まれの方

該当者▶ 168名

出席者▶ 110名

8月15日、穏やかな青空の下で開催された二十歳のつどい。会場に集まった皆さんは、旧友や恩師との再会を喜び合い、思い出話に花を咲かせ、笑顔で溢れていました。式典では、二十歳の集い実行委員の小池斗馬さんと遠藤一聖さんが「会津坂下町で育った誇りと、社会人としての自覚と責任を忘れずに、社会に貢献できるように、精一杯努力していくことを誓います。」と抱負を述べました。式典後には、再会の記念に旧友と写真を撮る姿が見られました。希望を胸にこれまで培った経験を糧にして、未来への第一歩を踏み出しました。



実行委員の皆さんの
二十歳の誓い!

小池 斗馬さん
支えてくださっ
た方々への感謝の
気持ちを忘れずに
いきます。

遠藤 一聖さん
どんなことにもチャレンジ
していきたいと思えます。

河原田 みなみさん
大好きな会津坂下町に貢献
できるよう努力していきます。

小林 桃花さん
成人としての自覚を持ち、
経験値を増やしていきます。

今井 一翔さん
何事にも挑戦し続け、努力
をしていきたいと思えます。

今年も
青少年ボランティアの皆さん
ありがとうございました!



庄平のどろんどろん日記

仕事を終えて役場から宇内方面へ向かうと、一面に広がる田んぼが夕日の光で輝き、赤とんぼを運ぶ風で黄金にたなびいています。私の家でも稲刈りが始まり、まさに収穫の秋真っ盛りです。

「お米一粒には七人の神様がいるんだよ。だからお米は残さず食べなさい。」子どもの頃、親によく言われた言葉です。七人の神様とは、太陽・雲・風・水・土・虫・人の七つで、米づくりに欠かせない自然の恵みなのだと言われました。最後の「人」は、作り手のことです。お米をつくるまでに八十八の手間暇がかかることが「米」という漢字の語源になっているように、米農家は天候や田んぼの状態、稲の健康に常に気を配り、我が子のように世話をします。

黄金に輝くこの景色は、まさに町の農家さんの努力の賜物です。人生も努力あってこそ成し遂げられるものだと、毎年この時期になると自分に気合いを入れ直すのでした。

さあ、もうひと頑張りだ！



ばんげの未来を耕します



まちの話題

坂下テニスクラブが福島県総合スポーツ大会で6連覇を達成



8月4日、第77回福島県総合スポーツ大会（地域スポーツ大会）が開催され、テニス競技では坂下テニスクラブが優勝を果たし、大会6連覇を達成しました。

その他競技出場選手も、厳しい暑さの中、白熱した試合を繰り広げました。大変お疲れ様でした。

この大会は、競技団体に所属していない方でも参加できる大会です。来年度も多くの参加をお待ちしています。

当町参加チーム結果一覧

■町予選会・・・6月16日 町各会場

壮年ソフトボール	こばんげ倶楽部 [優勝] 八幡壮年ソフトボールクラブ [準優勝] (上位1チームが両沼大会へ)
家庭バレーボール	WAKABAクラブ [優勝] 川西バレーボールクラブ [準優勝] TRIMクラブ [3位] (上位2チームが両沼大会へ)

■両沼大会・・・7月7日 柳津町の各会場

壮年ソフトボール	こばんげ倶楽部 [3位]
ラージボール卓球	会津坂下町 [4位]
ソフトテニス	ACバンビィ [準優勝] ※会津地域大会は出場辞退
家庭バレーボール	WAKABAクラブ [初戦敗退] 川西バレーボールクラブ [3位]
硬式テニス	坂下テニスクラブ [優勝] (各競技 上位2チームが会津大会へ)

■会津地域大会・・・8月4日 喜多方市の各会場

硬式テニス	坂下テニスクラブ [優勝]
-------	---------------

坂下中学校の生徒が 東北大会・全国大会に出場！



7月29日、東北・全国中学校体育大会に出場する坂下中学校の生徒が町長室を訪れました。

「日頃の練習の成果を発揮したい」「大会優勝目指して頑張ります」と意気込みを語りました。

【出場大会・種目】

- ◆東北中学校体育大会
 - ・陸上競技(個人) ・柔道(個人) ・相撲(団体・個人)
- ◆全国中学校体育大会
 - ・陸上競技(個人) ・柔道(個人) ・相撲(団体)

会津坂下町人権擁護委員による啓発活動



8月4日に開催されたばんげ夏まつりにおいて、人権擁護委員の4名が人権PR用の「うちわ」などを配布して啓発を行いました。

人権擁護委員は、人権啓発活動のほか、小・中学校の児童・生徒を対象にした人権教室や年6回の町民相談会などを開催しています。

新たな地域おこし協力隊員が 就任しました！

9月1日、公家響さんが新たに地域おこし協力隊として就任しました。

公家さんは「これまで21年間野球を続けてきた中で培った礼儀や根気強さを発揮し、町の活性化に尽力したい。」と述べました。公家さんは、教育課生涯学習班（中央公民館内）において、町の生涯学習・社会教育の振興に努めます。



▲【写真左】公家響さん

行政相談委員に渡部順子さんが委嘱



▲【写真中央】渡部順子さん(杉山)

8月1日付けで、総務大臣より、渡部順子さんが行政相談委員に委嘱されました。渡部さんは、「町民の一人として、小さな声を実現できるよう、一つずつ解決に向けて努力したい。」と抱負を述べられました。

町民の身近な相談相手として、行政に関する苦情や相談を広くお聴きし、町民と関係行政機関などの間に立って、その解決を促進するよう相談に応じてまいります。

災害ボランティアセンターの 設置・運営に関する協定を社協と締結

9月2日、社会福祉法人会津坂下町社会福祉協議会様と「会津坂下町災害ボランティアセンターの設置・運営等に関する協定書」の締結を行いました。



同センターは、災害発生時に立ち上げられ、被災者のニーズに合わせたボランティア支援が行われます。

今後一層の防災体制の強化に努めます。

▲(左より)古川町長、社会福祉協議会 荒井盛行 会長

納税功労者へ知事感謝状贈呈

9月3日、町長室において、本田会津地方振興局長が納税功労者へ感謝状を贈り、その功績を称えました。

長年、茶屋町第4納税貯蓄組合長や町納税貯蓄組合連合会副会長を務められた受賞者の高久勝洋さん（茶屋町）は、「今後とも納税意識の向上に取り組みたい。」と述べられました。



▲(左より)古川町長、高久勝洋さん、本田会津地方振興局長

検診はからだの健康習慣 年に1度は検診をうけましょう

10月の総合検診(集団)のご案内

今年度の健康診断はお済みですか？ 7月の総合検診を受診された方から、嬉しい声をいただきました。

今年から心電図と眼底検査を受けられるようになって良かった！
77歳 女性



令和6年度の総合検診(集団)は、下記の4日間で終了です！まだ受けられていない方は、この機会にぜひご利用ください。

日時 10月23日(水)・24日(木)・25日(金)*・26日(土) 午前7時30分～10時15分(15分ごとの予約制)

*25日(金)は後期高齢者優先日です。

場所 健康管理センター

検診内容

- 特定健診 無料(40～74歳の国民健康保険加入者)
- 健康診査 無料(後期高齢者医療保険加入者)



- 大腸がん検診 300円(40歳以上の方)
- 肺がん検診 500円 //
- 胃がん検診(胃X線検査) 1,500円 //

*上記がん検診が受けられるのは集団検診のみです。

予約方法 9月26日(木)午前9時～予約受付を開始します。

①インターネット(24時間受付)
代理の方による予約、数人分の予約も可能です。



▲予約フォーム

②電話
☎93-6169
(平日：午前9時～午後5時)



受診には受診カードが必要です。
お手元がない方は、下記までご連絡ください。

【問い合わせ 生活課 福祉健康班 ☎93-6169】

県道会津坂下・会津高田線 管路DB(デザインビルド)整備事業建設工事進捗状況

工事進捗状況・今後の施工予定(規制区間)

9月の工事内容 仮設水道管布設、下水道管渠工事 **施工進捗率** 10% ※計画工程に遅れが生じています。
10月の工事予定 仮設水道管布設、下水道管渠工事

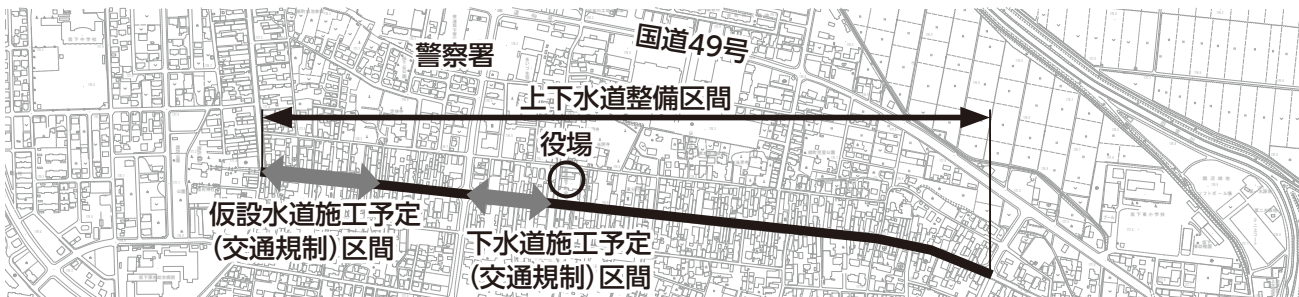

工事に関することは下記までお問い合わせください

現場事務所：坂下中央浄化センター 敷地内

工事監理 株式会社	山口水道設計事務所	小林	☎ 25-3939
上水道工事 株式会社	アークズ会津	小澤	☎ 28-4111
下水道工事 株式会社	宮本組	小池	☎ 83-2159
町役場担当 建設課	上下水道班		☎ 84-1531

令和7年4月新規入所 保育施設の利用申し込みのご案内

対 象	保護者が仕事などの理由により保育を必要とする下記の年齢の児童 ・ 0歳児(令和6年4月2日～10月1日生) ・ 1歳児(令和5年4月2日～令和6年4月1日生) ・ 2歳児(令和4年4月2日～令和5年4月1日生)
申込期間	10月21日(月)～ 25日(金)
申込方法	①子ども課子ども支援班に申請書類を提出 ※受付時間: 平日午前8時30分～午後5時15分
	②町内の各保育施設に申請書類を提出 ※提出される際、事前に施設までご連絡ください。
	③マイナポータル(行政手続きのオンライン窓口)

※申請書類の配布を開始しました！ 子ども課（役場南分庁舎）および各保育施設にあるほか、町ホームページからもダウンロードできます。 [会津坂下町 保育施設](#) [検索](#)

申し込みに必要なもの

①教育・保育給付認定申請書	・ 育児休業中の方は、令和7年5月中には復職する必要があります。 ・ 令和7年3月31日までに転入予定の方は、期間中に申し込みができます。
②保育施設などの利用申込書	
③保育の必要性を証明する書類	

※詳しくは、町ホームページでご確認ください。

町内保育施設

町立	ばんげ保育所（生後6か月から受入）	☎83-3202
私立 (小規模保育施設)	えくぼ遊育園（生後50日から受入）	☎82-2665
	もみの木保育園(生後6か月から受入)	☎23-7577
	ばんびはうす（生後50日から受入）	☎080-9259-7650

※詳しくは、町ホームページでご確認ください。見学は、直接各施設にお問い合わせください。

注意事項

- ・ 令和6年度中に待機児童となった方も、期間中にお申し込みください。
- ・ 期間内に全ての書類を提出されない場合、入所の優先順位が下がります。
- ・ 児童の健康状態については、詳しい内容をご記入ください。
- ・ 申請書類の内容確認のため、電話連絡などをする場合があります。
- ・ 申し込み状況によっては、第1希望以外の施設をご案内する場合があります。
- ・ 入所後3週間程は「慣らし保育」（お子さんの負担軽減のため保育時間を徐々にのばしていくこと）のため、規定の時刻より早く迎えに来ていただきます。

幼稚園新入園児募集については、広報あいづばんげ11月号（10月25日発行）に掲載予定です。

児童手当の制度改正

令和6年10月分（令和6年12月支給分）から、児童手当の拡充が行われます。

拡充の内容

	年齢区分	改正前(令和6年9月分まで)	改正後(令和6年10月分以降)
①所得制限の撤廃	支給対象	中学生まで	高校生年代(18歳年度末)まで
②高校生年代までの支給期間延長	3歳未満	月額1万5千円	月額1万5千円
③第3子以降の手当額を3万円へ増額	3歳～小学生	月額1万円	月額1万円
	中学校	第3子以降 月額1万5千円	
④第3子以降の算定に含める子を22歳年度末まで延長	高校生	月額1万円	
	支給回数	年3回(2・6・10月)	年6回(偶数月)
⑤支給月を年6回へ変更	多子加算の算定対象	18歳に到達した年度末まで	22歳に到達した年度末まで*
	所得制限	あり	なし

*監護に相当する日常生活上の世話および必要な保護をし、かつ、その生活費を負担している場合。

申請が必要な方

- ①中学生以下の児童を養育しているが、所得上限限度額を超過し、児童手当も特例給付も受給していない方
- ②高校生年代の児童を養育している方（現在中学生以下の児童を養育しており、児童手当を受給している人を除く）
- ③大学生年代（18歳に達した年度末から22歳に達した年度末まで）の子に対して経済的負担があり、その子を含めて3人以上の子を養育している方

申請が不要な方

- ①所得限度額超過により、児童1人あたり5千円の特例給付を受給している方
- ②児童手当または特例給付を受給しており、高校生年代の児童を養育している方
- ③現行でも多子加算を受けている方

制度改正に係る通知の送付について

高校生年代以下（平成18年4月2日生まれ以降）の児童のいる保護者宛に案内通知を送付していますので内容をご確認ください。児童の住民票が町外にある場合など、町で対象者が把握できない場合には、案内通知を送付することができませんので、恐れ入りますが、子ども課までお問い合わせください。

保護者（生計中心者）が公務員の場合、手続きは勤務先となります。詳細は、勤務先へお問い合わせください。

令和5年度 決算報告

普通会計決算の内容

町の令和5年度決算の内容について概要をお知らせします。

決算の規模

普通会計（※）は、新型コロナウイルス感染症が5類感染症に移行されたことに伴い、新型コロナウイルス感染症対応地方創生臨時交付金をはじめとする感染症対策関連事業の予算措置は大きく減少したものの、ふるさと納税の増や物価高騰対応重点支援地方創生臨時交付金の創設による物価高騰に対応した給付金支給事業などの実施、令和4年度より繰り越した旧坂下厚生総合病院除却事業により、前年と比べ歳入歳出ともに増額となりました。

（※）普通会計

一般的な事業を行う町の基本となる一般会計に、坂下東第一地区土地区画整理事業特別会計を加えた会計

歳入説明

令和5年度普通会計の歳入総額は、新型コロナウイルス感染症の影響により減少していた地方税や普通交付税、特別交付税が前年度よりも増額となりました。また、ふるさと納税は、過去最高額となったことから、前年度と比較して2.3億円増の92.8億円となりました。

町税や各種使用料・手数料、基金（貯金）の取り崩しによる繰入金など、町の自主的なお金である自主財源は、全体の37.17%の34.5億円となりました。

一方、地方交付税や町債（借入金）など、国や県などから交付されるお金である依存財源は、全体の62.83%の58.3億円であり、自主財源と比較して高い割合となっています。

歳出説明

歳出総額は、新型コロナウイルス感染症対策関連事業の減少により衛生費や、ふくしま森林再生事業の終了により農林水産業費が減額となった一方、広瀬・川西コミュニティセンター屋上防水改修工事による総務費の増額やステーションばんげ南公園跨線橋の修繕工事、旧坂下厚生総合病院除却に伴う土木費の増額などにより、前年度と比較して2.9億円増の88.3億円となりました。

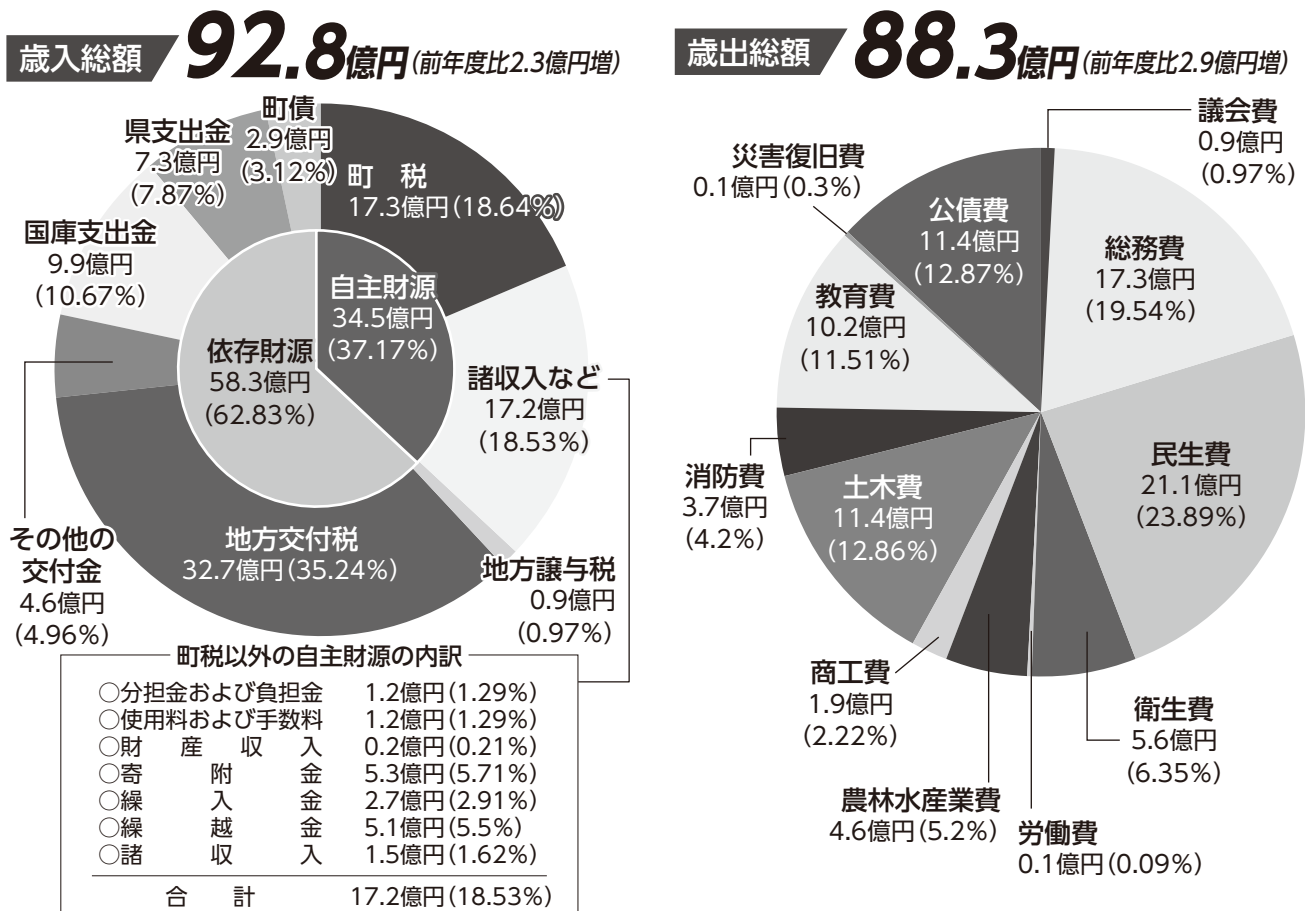

【令和5年度の主な事業】

総務費

- ふるさと納税事業 253 百万円
(ふるさと納税の返礼品や運営サイトへの委託費用など)
- 地域コミュニティセンター運営事業 72 百万円
(各地域コミュニティセンターの運営に係る経常経費、維持修繕費)
- 生活路線バス維持対策事業 58 百万円
(路線バスの運行維持のための対策に係る経費)
- 地域づくり推進事業 32 百万円
(集落や地区の課題を地域の人材を活用しながら解決していく取組に対する補助など)

民生費

- 住民税非課税世帯等臨時特別支援事業 164 百万円
- 私立保育所等施設型給付事業 143 百万円
(私立保育施設などの運営経費の一部を負担)
- 物価高騰対策支援事業 14 百万円
(事業所への物価高騰対策支援金)

衛生費

- 廃棄物処理収集事業 58 百万円
- 医療機関・救急医療充実事業 57 百万円
(坂下厚生総合病院救急医療等体制支援負担金など)
- 新型コロナウイルス感染症ワクチン接種事業 54 百万円
(ワクチン接種の委託費用を支出)
- 新型コロナウイルス感染症ワクチン接種体制確保事業 32 百万円
(ワクチン接種に係るコールセンターの委託費用などを支出)

農林水産業費

- 多面的機能支払交付金事業 138 百万円
(地域の協同活動による農用地や水路などの保全活動の支援)
- 中山間地域等直接支払事業 38 百万円
(中山間地域への農用地や水路などの保全活動の支援)
- ため池改修事業 16 百万円
(ため池を廃止するための工事を実施)
- 環境保全型農業直接支払事業 12 百万円
(地球温暖化防止や生物多様性保全などに効果の高い営農活動に取り組む農業者に対して助成)

商工費

- ばんげ応援商品券配布事業 78 百万円
- スキー場管理業務 8 百万円
(利活用に関する基礎調査およびイベントの実施など)

土木費

- 橋りょう整備事業 161 百万円
(ステーションばんげ南公園線跨線橋の修繕工事など)
- 防災拠点建築物耐震化促進事業 136 百万円
(旧坂下厚生病院除却に係る補助金)
- 除雪対策事業 124 百万円
- 坂下東第一土地区画整理事業(一般会計繰出) 112 百万円
(都市計画道路の整備や移転補償費のための繰出し)

- 町道整備事業 77 百万円
- 公園管理業務 29 百万円
(ばんげひがし公園遊具設置工事など)



- 町営住宅改修事業 20 百万円
(町営住宅の給水設備改修工事などを実施)

消防費

- 消防施設整備事業 49 百万円
(村田屯所建替工事など)



教育費

- 学校給食センター運営事業 198 百万円
- 小学校管理費 51 百万円
(坂下南小学校・坂下東小学校の保健・施設管理などに関する経費)
- 中学校管理費 31 百万円
(坂下中学校の保健・施設管理等に関する経費)
- 情報教育用機器整備事業 28 百万円
(小中学校でのタブレットなどを使用した授業をサポートするICT支援員の配置など)
- 小学校通学事業 17 百万円
- 中学校通学事業 15 百万円
- 幼稚園通学事業 18 百万円
- 遺跡発掘調査事業 16 百万円

令和5年度の主な町債(借入金)

- 子育て支援事業 24 百万円
(私立保育施設などの運営経費の一部を負担)
- 橋梁整備事業 33 百万円
(町が管理する橋梁の整備に係る支出)
- 学校給食センター運営事業 28.8 百万円
(学校給食センターの運営経費の一部を負担)
- 消防施設整備事業 43.8 百万円
(消防施設の整備工事に伴う支出および負担金)
- 緊急浚渫推進事業 18 百万円
(準用河川および普通河川の防災・減災のための緊急的な浚渫工事支出)

〈町の貯金〉

町の貯金である基金について、財政調整基金、減債基金および行政センター建設整備基金の3つの基金残高について説明します。ふるさと納税の増額や新型コロナウイルス感染症により減少していた地方税収が前年度よりも増額となったことから、将来の事業実施に備えるため予算の剰余金から各基金に積立しました。

令和5年度末残高 1,903百万円(3基金の合計)
町民1人あたり 約137千円

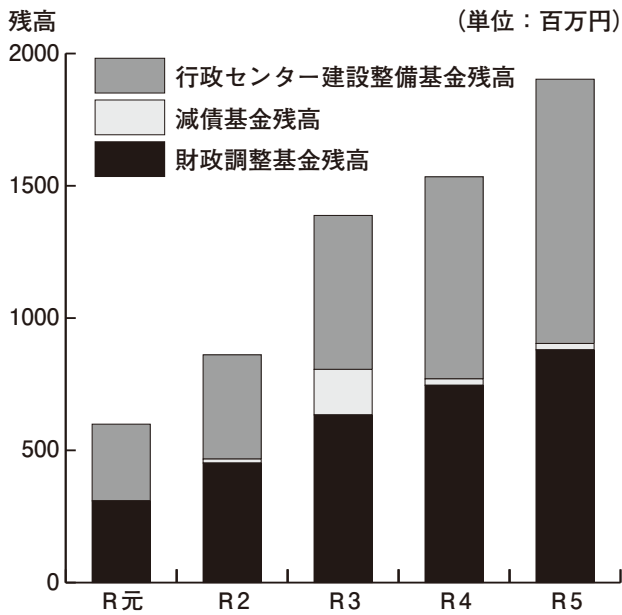

※町債・基金ともに人口は13,885人(令和6年7月31日で算出)

〈町の借金〉

町の借金である町債は、財政健全化を進めるために特別な場合を除き新規借入額を制限していることもあり、毎年の借入額よりも返済額が大きく、残高が減少しています。今後、新庁舎建設が始まれば、建設費用の確保のため多額の借入れが必要であり、その場合は借金の残高が増加します。

令和5年度末残高 5,964百万円
町民1人あたり 約429千円

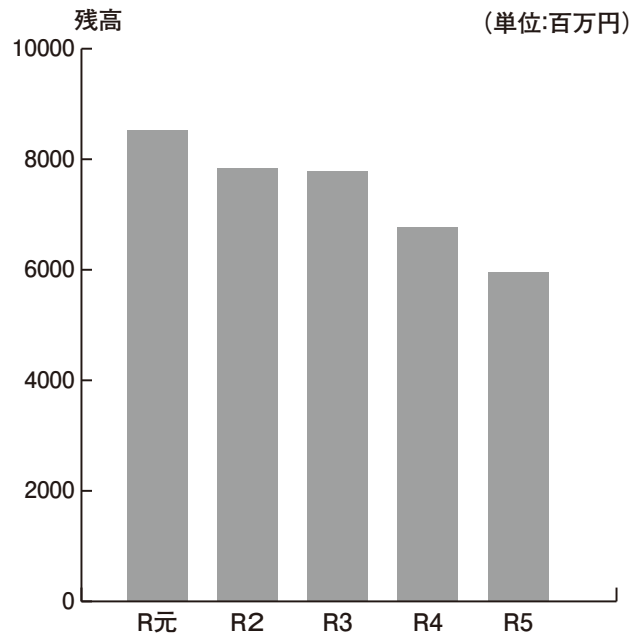

財政指標(健全化判断比率)を公表します

地方公共団体の財政の健全化に関する法律に基づき、令和5年度決算に係る健全化判断比率(実質赤字比率、連結実質赤字比率、実質公債費比率、将来負担比率)を公表します。財政健全化の取組を進めたことで、各種財政指標は改善の傾向にあります。しかし、令和4年度の全国市区町村平均値と比較すると依然として悪い状況ですので、今後の新庁舎建設に備えるためにも、より健全な財政運営に努めます。

会津坂下町の比率

	実質赤字比率	連結実質赤字比率	実質公債費比率	将来負担比率
令和5年度 (早期健全化基準)	— (14.86)	— (19.86)	9.8 (25.0)	24.5 (350.0)
令和4年度 (早期健全化基準)	— (14.9)	— (19.9)	10.3 (25.0)	36.6 (350.0)
全国市区町村の 令和4年度平均値	—	—	5.5	8.8

表中の早期健全化基準は、該当年の標準財政規模を基に算出されるため、令和5年度と令和4年度で異なる基準になります。

なお、健全化判断比率とは別に同法で定められている、公営企業(水道事業、下水道事業、農業集落排水事業)の資金不足比率について、本町は該当していません。

特別会計決算の内容

会 計 名	歳 入	歳 出
国 民 健 康 保 険	17.9 億円	17.4 億円
後 期 高 齢 者 医 療	2.0 億円	2.0 億円
介 護 保 険	23.0 億円	22.3 億円
水 道 事 業 (収 益 的 収 支)	4.8 億円	4.5 億円
水 道 事 業 (資 本 的 収 支)	0.8 億円	1.9 億円
下 水 道 事 業	7.1 億円	6.9 億円
農 業 集 落 排 水 事 業	0.6 億円	0.6 億円
坂下東第一地区土地区画整理事業	1.9 億円	1.9 億円
計	58.1 億円	57.5 億円

主な内容

【国民健康保険】

令和6年3月末の被保険者数は3,302人でした。本会計は国保税や県からの交付金、一般会計からの繰入金を主な財源とし、医療機関への支払などの保険給付費や県納付金に充てています。なお、保険給付費は前年度比で2,468万円減少していますが、被保険者1人あたりの医療費は増加しています。

令和5年度は、国保税の適正な賦課徴収により必要な財源を確保するとともに、特定健診等を実施するなど、病気の早期発見や医療費の適正化に努め、被保険者が安心して医療を受け、健康で過ごせるよう取り組みました。

【後期高齢者医療】

令和6年3月末の被保険者数は2,932名で、保険料が歳入全体の70.6%を占めています。保険料は県や町の負担金と合わせて福島県後期高齢者医療広域連合へ納め、納付金額は歳出全体の97%を占めています。また、5年度も健康診査事業に取り組み、被保険者の健康保持および疾病などの早期発見につなげ、重症化防止を目指しました。

【介護保険】

「第8期介護保険事業計画」（令和3年度～令和5年度）の3年目となります。要介護（要支援）認定者数は1,183名で、そのうちサービス受給者数は955名となっています（令和6年3月末）。保険料は、国・県・町の負担金とともに歳出の91.8%を占める介護保険給付費や介護予防教室などの地域支援事業に充てられています。なお、保険給付費は前年度比6,585万円増加しています。要因として居宅介護サービス給付費の増加が挙げられます。また、令和5年度も医療と介護の連携、認知症支援、地域支え合い活動の普及などに取り組み、介護予防、重度化防止、自立支援を図りながら、高齢者が住み慣れた地域で、生きがいを持って日常生活を送ることができるよう環境づくりを進めました。

【水道事業】

配水管布設替工事を町道北裏通り線ほかで、配水管布設工事を坂下東第一土地区画整理地内で、消火栓新設工事を新館および洲走地内で実施しました。

また、衛星の画像解析技術を活用した管路診断や中央配水場配水電動弁修繕工事を実施しました。

【下水道事業】

坂下東処理区の古坂下地内、坂下中央処理区の茶屋町・橋本・本町・上町・柳町・緑町地内で1,444mの管渠埋設工事を実施しました。

【農業集落排水事業】

窪倉・合川・陣が峯城・長井浄化センターの維持管理を実施しました。

【坂下東第一地区土地区画整理事業】

都市計画道路「坂下羽林線」、「坂下喜多方線」の整備に向けて、桜木町地内で3件の家屋移転補償を実施しました。また、区画道路築造工事61.6m、整地工事1,707㎡を実施しました。

今大会より会津坂下町ソフトボール代表監督に就任しました遠藤健二です！

第2回大会から選手としてチームに参加し、第8回大会からは選手兼コーチとして10年間チームに携わって来ました。これからは監督としてチームをまとめ、采配する立場になります。今まで選手として経験し感じたことを生かし、メンバーとのコミュニケーションを大事にお互い切磋琢磨しながら、一緒に泣いたり笑ったりできるそんなチームを作っていきます！

今年はキャプテン、副キャプテンも代わり、新メンバー4名が加入しました。新しい風が入り、環境が変わったおかげでチームに良い緊張感が生まれています。この一年、メンバーは個々に目標を持って、本大会を勝ち進むために練習して来ました。試合本番まであと2週間…初戦の相手は、大会優勝経験のある福島市ですが、会津坂下町も決して劣ってはいません！ベスト4になった時以上の力を発揮できれば、絶対に勝利を掴むことができます！メンバー全員が坂下魂を胸にワンチームとなり、福島市に挑んで参りますので、町民の皆さまの熱い応援をよろしくお願いします！



遠藤健二
(新栄町)

会津坂下町チーム選手紹介

コーチ		主将 (内野手)		副主将 (投手)		副主将 (内野手)		投 手	
夏井裕介 (古坂下)	長谷川勝 (古坂下)	今井将也 (塔 寺)	齋藤 翔 (中政所)	皆川大空 (古坂下)	皆川大空 (古坂下)	皆川大空 (古坂下)	皆川大空 (古坂下)	遠藤佑太 (塔 寺)	遠藤佑太 (塔 寺)
投 手			捕 手			内 野 手			
安齋淳哉 (福 原)	大樋 昂 (中開津)	山口 徹 (塔 寺)	小畑大地 (杉 山)	佐藤瑞葵 (柳 町)	佐藤瑞葵 (柳 町)	佐藤瑞葵 (柳 町)	佐藤瑞葵 (柳 町)	公家 響 (地域おこし協力隊)	公家 響 (地域おこし協力隊)
内 野 手								外 野 手	
角山文昭 (諏訪町)	新井田菜月 (牛 沢)	塚原成佳 (福 原)	薄 正直 (金 沢)	志賀省吾 (古坂下)	志賀省吾 (古坂下)	志賀省吾 (古坂下)	志賀省吾 (古坂下)	江川秀幸 (水 島)	江川秀幸 (水 島)
外 野 手									
高畑三豊 (津 尻)	佐藤 光 (桜木町)	古川 怜 (古坂下)	成田聖太 (羽 林)	成田聖太 (羽 林)	成田聖太 (羽 林)	成田聖太 (羽 林)	成田聖太 (羽 林)	長嶺宏夢 (古坂下)	長嶺宏夢 (古坂下)



【 問い合わせ NPO法人スポーツクラブバンビ ☎83-2301 (BMI鶴沼球場内) 】

強豪に挑む覚悟を胸に初戦突破への挑戦！

第11回市町村対抗福島県ソフトボール大会



来たる10月5日(土)、県内54の市町村が参加する「第11回市町村対抗福島県ソフトボール大会」が相馬市相馬光陽ソフトボール場で開幕します。この大会は、県内市町村との交流と地域活性化、ソフトボールの普及を図るとともに、東日本大震災の復興を祈念することを目的に開催され、選手たちによる5日間の熱戦が繰り広げられます。

新たに遠藤健二監督が就任し、7月から週1回の練習と試合を組みながら今大会での初戦突破を目指してきました。

1回戦の相手は、優勝経験もある強豪・福島市チーム(対戦2回目)です。第3回大会では、準々決勝でコールド負けをしています。その時の経験が選手の技術の向上、チームワークの強化につながっています。

今大会は4名の新メンバーが加わり、チームの層は厚くなっています。勝ちたいという強い気持ちを持ち、最後の1球まであきらめず戦いますので、町民の皆さまの熱い応援をよろしくお願いいたします。

試合日程 ※天候などにより変更になる場合があります。

1回戦 日時 10月6日(日) 午前9時30分～(第1試合)
場所 相馬光陽ソフトボール場 対戦相手 福島市

バスに乗って応援に行こう！

大会当日は応援バスを運行します。皆さまの応援が私たちの励みになります。熱い応援をよろしくお願いいたします！

日時 10月6日(日) 午前6時30分発【時間厳守】

集合場所 BMI 鶴沼球場 駐車場

定員 定員15名(先着順)

締切日 9月27日(金)までにお申し込みください。

※2回戦以降については事務局までお問い合わせください。

過去大会の戦績

◆第9回大会

1回戦 ○7 - 3 双葉町

2回戦 ○7 - 5 棚倉町

3回戦 ○10 - 8 会津若松市

準々決勝 ○12 - 4 本宮市

準決勝 ●1 - 4 郡山市

◆第10回大会

1回戦 ●0 - 6 伊達市



「コンポストなど購入補助金」のご案内

家庭から排出される燃えるごみの約3割が生ごみとされているため、町では生ごみ減量化を図り、生ごみ処理機などの購入補助金を交付しています。

交付の翌年以降も新設・更新の際は補助金の対象となります。

●対象

町内に住所を有する世帯主または行政区

●申請に必要なもの

- ・対象機器を購入した際の領収書（原本）
- ・補助金を受け取る口座の通帳
- ・印鑑



●対象機器

対象機器	機器概要	対象個数	補助金
コンポスト容器 (100L 以上)	庭や畑に設置し、土の中の微生物の働きによって堆肥を作る。	1 容器	購入価格の 1/2 (4,500 円限度)
EM バケツ	EM ボカシの微生物の働きによって、堆肥や液肥を作る。	3 容器まで	
電動式生ごみ処理機	自動で乾燥や攪拌などを行い、堆肥を作る。 (乾燥式・バイオ式)	1 台	購入価格の 1/2 (18,000 円限度)

※100円未満は切り捨て。

※販売店については町内外問いません。ネットショップで購入した場合も対象となります。

生ごみ処理機「キエーロ」をご紹介します！

●「キエーロ」とは？

→土の中に含まれる微生物の力を利用し、生ごみを消滅させる生ごみ処理容器です。

●効果・特徴は？

→生ごみは水と二酸化炭素に分解されるので、土が増えません。
におい・虫の発生も防ぎやすく、日の当たるベランダや庭にも設置できます。

●費用は？

→衣装ケース型キエーロであれば、5 千円前後の材料費で設置できます。

●コンポストとはどう違う？

→コンポストは、堆肥を作りたい方や家庭菜園・花壇をしている方に向いています。
キエーロは、手軽に生ごみを減らしたい方に向いています。



「キエーロ」について詳しく知りたい方、そのほか、ごみに関すること、どなたでもお気軽にお問い合せください。

みんなで減らそう!可燃ごみ

町では、令和7年度までに、家庭から出る可燃ごみの排出量を1日1人当たり583g以下にすることを目指しています。

このまま削減できなければ、処理施設の能力を超え、処理できないごみが発生する可能性があります。

改めて、家庭での分別やリサイクルできるものを確認し、減量化にご協力をお願いします。

また、事業所からのごみについても分別・リサイクルにご協力をお願いします。

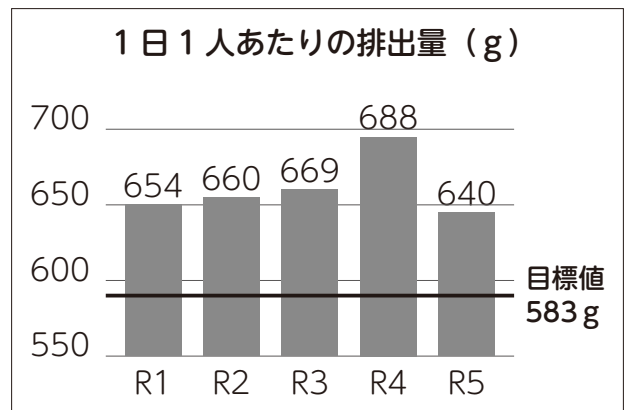

燃やせるゴミか燃やせないゴミかではなく、リサイクルできる・できないで考えよう!



ごみを減らすコツ

- ・刈草・雑草は乾燥させる → 乾燥させると重さが半分に!
 - ・食品を買いすぎない → 食べ残しなどのフードロスが減る!
 - ・リサイクルボックスを活用する → 買い物ついでに簡単リサイクル!
 - ・生ごみはコンポストを利用する → 自宅処理で便利! 畑の肥料にも◎
- ⇒ごみを減らすと、環境負荷の軽減（地球温暖化や資源枯渇を防ぐ）、コスト削減（収集費や処理費の削減）、住環境改善（住環境が清潔になり、害虫の発生を防ぐ）が見込めます。

みんなが守ろう ごみ出しルール

- 必ず収集日の朝8時までに出してください。収集後に出されたものは回収できません。
- 地区によって収集日が異なります。決められた収集日・収集場所に出してください。お住まいの地区以外に出すことは絶対にしないでください。
- 家庭以外のごみは集積所には出せません。事業ごみを集積所に出すことは不法投棄となり、違法行為です。

介護の知識・技術を学ぼう！

介護に関する基本的な知識、介護の仕事に携わる上で知っておくべき基本的な技術を学ぶことができる研修を実施します。就労の相談にも応じますので、ぜひご参加ください。

期 間	下記の4日間の研修受講後に修了証が授与されます。
1回目	10月19日(土) 午前9時30分～午後3時30分
2回目	26日(土) 午前9時30分～午後4時30分
3回目	11月2日(土) 午前9時30分～午後4時30分
4回目	9日(土) 午前9時30分～午後3時30分
会 場	会津若松市北会津保健センター 研修室
参加費	無料
持 物	昼食・上履き
申込方法	①氏名(フリガナ)、②住所、③生年月日、④電話番号を メール・電話・FAXのいずれかの方法でお申し込みください。
申込期限	10月11日(金)まで
申込・問	一般社団法人 福島県介護福祉士会 ☎・FAX 024-983-1848



▲メールフォーム

介護のシゴト、してみませんか？

介護の仕事には、施設で働く介護士や自宅に訪問してサービスを提供するホームヘルパー、介護サービスの計画作成や相談窓口役となるケアマネジャーなど、さまざまな種類があります。

また、町では、介護の仕事をはじめの第一歩の資格・介護従事者の方のキャリアアップのための資格の研修にかかる費用の一部を補助する事業も行っています。

介護職員初任者研修実務者研修受講就労交付金

内 容	介護職員初任者研修(1人上限10万円補助) 介護職員実務者研修(1人上限20万円補助)
詳 細	要件や内容、申込方法などについては下記まで ご連絡ください。 生活課 保険年金班 ☎84-1513



困ったらまずは相談だ！

- ・身体が弱ってきて、歩くこともままならない…
- ・病気で後遺症が残ってしまい、退院後の在宅生活が不安…
- ・家族の認知症がひどくなってきた…
- ・仕事しているから家族の介護をしきれない… など

介護サービスの利用を考えるきっかけは人それぞれです。
困った時はまず役場に相談してください！皆さんのお悩みをお伺いし、相談ごとを一緒に解決します。



知_るりたい・学びたい・介護のコト

「介護サービス」を受けるには

介護サービスとは、要介護や要支援認定を受けた方が、介護保険を利用して受けられるサービスのことをいいます。よく耳にするデイサービスやショートステイもこの介護サービスに含まれます。介護サービスを受けるには、まずは役場窓口または地域包括支援センターに相談しましょう。

申請



役場高齢者支援窓口(⑤)または地域包括支援センターで申請

認定調査



訪問調査・主治医の意見書・一次判定・二次判定の順に審査

決定通知



申請から結果が出るまで1か月から1.5か月ほど

サービス利用



ケアマネジャーや施設などを選びサービス利用開始

認定を受けていなくてもOK！「高齢者福祉サービス」

町では、介護保険制度による介護サービス以外にも、高齢者支援事業を実施しています。このサービスは、要介護認定を受けていない方でも利用できるサービスです。

配食サービス事業

対象 一人暮らしの高齢者など

内容 調理が困難な方などへ、週2回弁当を配達します。

費用 1回300円



家庭系ごみ戸別収集事業

対象 一人暮らしの高齢者、高齢者のみで構成される住民税非課税世帯

内容 ごみ出しが困難な世帯へ、週1回戸別収集をします。

費用 無料



軽度生活援助事業

対象 一人暮らしの高齢者・高齢者のみで構成される所得税非課税世帯

内容 家事補助や除雪(玄関から道路まで)、雪囲いなどの雑作業を行います。
※除草・屋根の雪おろしは対象外

費用 1時間150円

※月2回まで(1回2時間)



成年後見制度利用支援事業

対象 成年後見制度の利用が必要な高齢者で、申立人となるべき者がいない方

内容 後見人などに対する報酬の支払いが困難な場合、家庭裁判所の審判に基づき町が費用を負担します。

費用 無料



国民健康保険の「保険証」が更新されます

9月末まで(薄緑色)→10月1日から(茶色)

国民健康保険に加入されているご家族全員分の新しい保険証(茶色)を、まとめて世帯主宛てに郵送しました。新しい保険証(茶色)は、10月1日(火)から使用してください。

10月1日以降、有効期限の過ぎた保険証(薄緑色)は、役場窓口にお持ちいただくか、ご自分で処分していただくようお願いいたします。

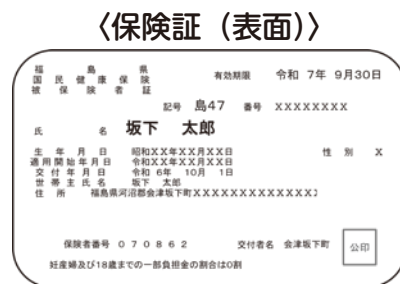

妊産婦および18歳までの一部負担金の割合が無償

妊娠12週の属する月から分娩の属する月までの妊産婦は、窓口での一部負担金が無償(0割)となります。また、18歳の誕生日以降、最初の3月31日まで(4月1日が誕生日の方は4月1日まで)も同様に無償(0割)となります。

妊産婦の方は「保険証」と「母子健康手帳」を提示してください

妊産婦の方が医療機関を受診する際は、ご自身が妊産婦であることを証明するために、保険証と併せて「母子健康手帳」を提示してください。

国民健康保険の加入や脱退は届け出が必要です

保険の切り替え(国保の加入・脱退)や、住所・氏名に変更があった場合は、必ず異動があった日から14日以内に役場へ届出を出してください。

12月2日から国民健康保険証の発行ができなくなります

法改正により、令和6年12月2日以降、新たに国民健康保険証を発行することができなくなり、マイナンバーカードの保険証利用(マイナ保険証)を基本とする仕組みへ移行します。今回お送りした国民健康保険証は、有効期限までお使いいただくことができますが、令和6年12月2日以降は、新たに国保に加入された場合や紛失などにより再交付を希望される場合でも、保険証を発行できなくなりますので、ご注意ください。

マイナ保険証をお持ちでない方には、現行の保険証の有効期限が切れる前に被保険者資格などを記載した「資格確認書」を交付する予定です。医療機関でご提示いただき、引き続き一定の窓口負担で医療を受けることができます。

高額療養費の申請を忘れずに!

国民健康保険に加入されている方で、何か月も入院している、1か月の間に2度の入院または何回も通院したという方は高額療養費の払い戻しの可能性があります(2年前まで申請可能)。自己負担額は年齢や所得によって異なるため、お手元の領収書を確認し、下記まで一度ご相談ください。

お知らせインフォメーション

暮らしに役立つ情報をお届けします。

10月は「不正軽油撲滅」の強化月間です

～不正軽油を作らない・売らない・買わない・使わない～

■不正軽油について

軽油に課税される軽油引取税を脱税する目的で、軽油に灯油や重油を混ぜるなどして製造される燃料、いわゆる「不正軽油」が正常な軽油と偽って販売、使用されている事例があります。

この不正軽油は、悪質な脱税行為であり、環境汚染や不法投棄の問題のほか、公正な市場競争の阻害、更には暴力団などの資金源にもつながります。

■町民の方へのお願い

不正軽油の防止・撲滅には、町民の皆さまの協力と情報提供が欠かせません。不正軽油の情報提供については、県庁税務課または会津地方振興局県税部までご連絡ください。

問 県庁総務部税務課

☎ 024-521-7205

会津地方振興局県税部

☎ 29-5264

障がい者就職面接会

障がい者の雇用促進を図ることを目的に「障がい者就職面接会」が開催されます。就職希望の障がい者と求人企業が一堂に会することで、多くの面接の機会が得られることとなりますので、ぜひご活用ください。

日時 10月25日(金) 午後1時～4時

場所 会津アピオスペース 展示ホール

企業 30社程度

料金 無料

申込 事前の登録・申し込みが必要です。

詳しくは下記までお問い合わせください。

申込・問 ハローワーク会津若松 専門援助部門

☎ 26-3333 (部門コード45#)



お知らせ

マイナンバーカード休日窓口【事前予約制】

マイナンバーカード休日窓口を実施します。平日来庁することが難しい方は、ぜひご利用ください。

対象業務 ①マイナンバーカード申請サポート

※顔写真の無料撮影および申請手續をお手伝いします

②マイナンバーカードの交付

※お手元に交付通知書(はがき)が届いている方が対象です

実施日 10月27日(日)

実施時間 午前9時～正午/午後1時～5時

実施場所 生活課 戸籍環境班 戸籍係窓口

予約方法 平日 午前8時30分～午後5時15分

戸籍係(☎84-1500)へ電話予約

持物 電話予約時にご案内します。

その他 詳細は右記二次元コードよりご確認ください。



「ふくしまポータル」で生活をもっと便利に!

「ふくしまポータル」とは、福島県と県内の市町村が提供する県民向けのアプリで、利用者が興味関心を持っている情報やサービスを受け取ることができます。今後は、オンライン上での行政手続きなどの展開を予定していますので、ぜひダウンロードください。

ふくしまポータル

検索

問 県庁デジタル変革課

☎ 024-521-7134

(株) あいづダストセンター

事業系一般廃棄物・粗大ごみ など
廃棄物のことならお気軽にご相談ください

☎ (0242) 85-8960



(株) あいづダストセンター 坂下事業所(中間処理施設)

戦没者追悼式

先の大戦において、会津坂下町でも727名の方々が戦禍により犠牲となりました。亡くなられた多くの方々のご冥福と、恒久平和を祈るため、戦没者追悼式を開催します。

遺族の方へ通知を送付していますが、通知の届いていない町民の皆さまも参加可能ですので、ぜひご参加ください。

日時 10月12日(土) 午前10時～

場所 中央公民館

申込 不要

問 社会福祉協議会 ☎83-1368
生活課 福祉健康班 ☎84-1522

大切な命を守るために

毎年約2万人が自殺で命を失っています。あなたのまわりの家族・友人など、大切な人は悩みを抱えていませんか？

〈自殺を防ぐためにできる4つのこと〉

気づく 心身の不調は本人には自覚しづらいもの。いつもと違った様子に気づいたら、声をかけてみましょう。

傾聴 悩みに耳を傾けましょう。本人の気持ちや言葉を尊重し、否定せずにそのまま受け止めましょう。

つなぐ 悩みや問題に応じた専門の医療機関や役場などの相談機関に連絡するよう促しましょう。解決の糸口が見つかるかもしれません。

見守る 心身の悩みはすぐに解決するわけではありません。自然な対応を心がけ、焦らずに見守りましょう。

問 生活課 福祉健康班 ☎93-6169

広げてみよう 支え合い



職場における化学物質規制見直し

労働安全衛生法関係法令の改正により、4月から職場における化学物質規制が大きく見直しとなりました。詳しくは公式ホームページをご覧ください。



問 事業者のための化学物質管理無料相談窓口
☎050-5577-4862

「ウイルス性肝炎」について学ぼう

日本肝臓学会専門医による講演会を実施します。講演後には、肝炎と診断された方や治療中の患者様、そのご家族を対象に交流会を実施します。ぜひご参加ください。

日時 11月10日(日)

午後1時30分～3時30分

対象 講演：どなたでも参加可

交流会：肝炎治療中の患者様やそのご家族の方

場所 会津保健福祉事務所 会議室

講師 ・竹田綜合病院 肝臓専門医

若林博人副院長

・肝炎医療コーディネーター

田中さゆり感染防止対策室課長

参加費 無料

申込 10月21日(月)までに下記へ電話予約

申込・問 会津保健福祉事務所 医療薬事課

感染症予防チーム

☎29-5511

高齢者のインフルエンザ・ 新型コロナウイルスの予防接種について

対象 ①65歳以上の方

②60歳から64歳までの方で、身体障がい者手帳1級（心臓、腎臓、呼吸器、ヒト免疫不全ウイルスによる免疫機能のいずれか）をもつ方

※②の方のみ個別に通知をします。

①②以外の方が接種する場合、任意接種となります。

期間 10月～令和7年1月末（予定）

※医療機関により実施期間が異なります。

接種 期間中に各種1回

場所 県内の医療機関

その他 ・予診票は医療機関にあります。県外で接種された方は、後から役場での申請が必要です。

・詳細が決まりましたら、あいづばんげ情報かわら版10月号、町ホームページでお知らせします。

問 生活課 福祉健康班

☎93-6169



国民年金保険料を納付することが難しいとき(免除申請)

7月から令和6年度(令和6年7月～令和7年6月)の免除申請の受付をしています。(2年前まで遡り申請が可能)所得が少ないなど、保険料の納付が難しい時、申請により保険料の免除・猶予される3つの制度があります。

- ①免除制度(全額・一部免除)
- ②納付猶予制度(50歳未満対象)
- ③学生納付特例制度(学生で60歳未満対象)

いずれも任意加入者を除く20歳から60歳未満の方で、前年所得が一定額以下の場合承認されます(離職者、震災・風水害などの被災者の方は、所得に関係なく承認される場合があります)。

持物 ・年金手帳または基礎年金番号通知書
 ・所得証明書(令和6年1月2日以降に当町に転入してきた方のみ)
 ・退職(失業)している場合は、雇用保険受給者証、離職票など退職の事実がわかる公的機関の書類を添付してください。

※保険料を未納のままにしておくと、老齢年金、障害年金、遺族年金などを受けられない場合があります。

問 生活課 保険年金班 84-1501

スマートフォンで国民年金の手続きができます

日本年金機構では、マイナポータルを利用した国民年金の電子申請が可能です。いつでも申請ができ、申請結果も確認することができます。

■対象の手続き

- ①国民年金第1号被保険者の資格取得・種別変更
- ②保険料免除・納付猶予の申請
- ③学生納付特例の申請

■マイナポータル利用時に必要なもの

- ①マイナンバーカード
- ②マイナンバーカードを受け取った際に設定したパスワード

■申請の流れ

- ①マイナポータル利用者を登録する。
 - ②マイナポータルトップ画面の「年金の手続きをする」を選択後、必要事項を入力し、申請する。
- ※詳しくは、下記の各ホームページよりご確認ください。



▲マイナポータル



▲日本年金機構

問 ねんきん加入者ダイヤル
 ☎0570-003-004
 (050から始まる番号の方→☎03-6630-2525)

「会津坂下町埋蔵文化財センター」講演会と企画展を開催します

講演会

テーマ 「会津の縄文前期」
日時 10月12日(土) 午前10時～正午
会場 広瀬コミュニティセンター
参加費 無料
講師 植村泰徳氏(日本考古学協会員)

企画展

テーマ 「沼沢火山と縄文前期」
 縄文時代前期末葉に大規模な噴火を起こした沼沢火山の噴火が地域に与えた影響とは？
期間 10月7日(月)～令和7年3月31日(月)
 ※土日・祝日・年末年始は休館日です。
開館時間 午前9時～午後4時30分
会場 会津坂下町埋蔵文化財センター
 (広瀬コミュニティセンター2階)
観覧料 無料
問 会津坂下町埋蔵文化財センター ☎83-1421
 教育課 生涯学習班 ☎83-3010

縄文時代前期末葉に大規模な噴火を起こした沼沢火山。噴火が地域に与えた影響とは？

会津坂下町埋蔵文化財センター
令和6年度企画展

沼沢火山と縄文前期

令和6年 10月7日(月)～令和7年 3月31日(月)
 (開館時間) 9:00～16:30
 (休館日) 土日・祝日・年末年始
 (入場料) 無料

講演会
 令和6年 10月12日(土) 10:00～12:00
 演題:「会津の縄文前期」
 講師:植村泰徳氏(日本考古学協会員)
 会場:会津坂下町埋蔵文化財センター
 (広瀬コミュニティセンター附属体育館)
 主催:会津坂下町教育委員会 協力:会津坂下町埋蔵文化財センター友会

お問い合わせ
 〒965-8511 福島県会津坂下町大字南本町本139
 会津坂下町埋蔵文化財センター ☎0242-83-1421
 生活学習課文化財班(中央公民館内) ☎0242-83-3010

20歳のつどい(旧成人式)の 開催時期が変わります

町では、20歳のつどい(旧成人式)を8月に実施していましたが、令和7年より開催時期を1月に変更します。

冬に開催してほしいとの要望を受け、これから20歳を迎える方にアンケートを実施したところ、「冬に開催してほしい」との声が多数あがりました!

日時 令和7年1月12日(日) 午前10時～

場所 中央公民館 大研修室

対象 平成16年4月2日から平成17年4月1日に生まれた方のうち

- ①町内に住所がある方
- ②中学校卒業時に町に居住していた方
- ③区域外就学などにより坂下中学校を卒業した方

※該当される方には10月中旬に案内通知を発送します。



式典を企画・運営していただく実行委員を募集しています。一生に一度の思い出を一緒につくり上げてみませんか?

問 教育課 生涯学習班 83-3010

10月1日～7日は「公証週間」です

遺産相続や任意後見契約、金銭貸借、不動産貸借、離婚に際しての感謝料、養育費などの問題は後にトラブルを引き起こすかもしれません。そんなとき遺言や当事者間の取り決めを公正証書にしておけば、トラブルを防止し、権利や財産を守ることができます。相談は無料です。お気軽にご相談ください。

問 会津若松公証役場 ☎37-1955

介護送迎運転講習受講者

60歳以上の方を対象に「介護送迎運転講習会」を開講します。受講料は無料ですので、興味のある方はぜひご応募ください。

日時 (1日目) 11月14日(休)

午前9時45分～午後4時

(2日目) 11月15日(金)

午前8時45分～午後4時

場所 (1日目) 道の駅あいづ 湯川・会津坂下

(2日目) 会津平和自動車学校

内容 介護送迎に必要な知識・実技を学びます。

定員 9名

申込 シルバー人材センターに備え付けの申込書をご記入のうえ、10月28日(月)までにご提出ください。

問 会津坂下地方広域シルバー人材センター

☎83-0199

里親入門講座

10月は里親月間です。公的な保護が必要な子どもたちの状況や里親制度に関する講話および里親自身による体験談などを通じて理解を深めましょう。

対象 里親制度や子どもの福祉に関心のある方

日時 (第1回) 10月17日(休)

午前10時～11時30分

(第2回) 10月28日(月)

午前10時～11時30分

場所 (第1回) 会津若松市北会津支所

(ピカリンホール)

(第2回) 喜多方市役所ホール棟2階

大会議室

申込 電話・FAX・メールのいずれかで申込

☎23-1400

FAX 23-1404

メール aidu.jisou@perf.fukushima.lg.jp

問 会津児童相談所 相談判定課

☎23-1400



河沼清掃株式会社
Kawanuma

LINEで簡単お問い合わせ 



浄化槽の
清掃・点検



し尿
汲み取り



水まわりの
つまり・漏れ



トイレの
リフォーム

水まわりの事でお困りの際は 

会津の水まわり・お掃除の事なら **おまかせせ!**

☎0800-800-4203

会津若松市中二番甲3577番地 

高齢者講習・運転免許のことなら

会津平和自動車学校

会津坂下町福原字長泥8

0242(83)1111

※お気軽にお問い合わせください。



相 談

各種相談に応じます

①人権・行政合同相談会

日時 10月1日(火) 午前10時～正午

場所 保健福祉センター

内容 人権に関することや役所への苦情などの相談

②行政書士会による相談会

日時 10月3日(木) 午前9時30分～正午

場所 保健福祉センター

内容 相続・遺言・家族関係・許可申請・契約書作成などの相談

問 ①② 生活課 戸籍環境班

☎84-1500

③弁護士による無料法律相談会

日時 10月4日(金) 午前10時～午後3時

場所 保健福祉センター

内容 生活の中での心配ごと、悩みごとなどの相談

問 ③ 社会福祉協議会 ☎83-1368

※前日までに社会福祉協議会へ電話申込

心の健康相談

うつ状態、ひきこもり、アルコール問題など精神的な悩みでお困りの方、また、そのご家族の相談に精神科医師が応じます。秘密は厳守しますので、お気軽にお申し込みください。

日時 10月15日(火) 午後1時30分～3時30分

場所 会津保健福祉事務所

内容 精神科医師が個別面接で相談に応じます。

費用 無料

申込 事前の電話予約が必要です(匿名でも可)。下記までお問い合わせください。

申込・問 会津保健福祉事務所

☎29-5275

令和6年4月1日から相続登記が義務化されました

相続登記ご相談ください



三浦司法書士事務所

司法書士 三浦 洋一

携帯 090-5960-2457 受付時間 9:00～18:00

河沼郡会津坂下町字古町川尻371番地3

不動産を相続・売買・贈与したとき / 遺産分割協議書を作成したいとき
住宅ローンを返済したとき / 所有者の住所や名前が変わったとき

出張!川西図書カフェ ～ハロウィンのおばけさがし～

毎年11月に川西コミュニティセンターで行われている「図書カフェ」が中央公民館で開催されます!ハロウィンにちなんだお菓子とこだわりのコーヒー、温かい飲み物を準備してお待ちしています♪公民館に隠れたおばけたちも一緒に探してみましょ!ぜひご家族でお越しください★

日時 10月19日(土) 午後1時～5時

※午後3時～秋の読み聞かせ会
(20分程度)

※時間内入退出可

場所 中央公民館 1階ロビー

問 教育課 生涯学習班 ☎83-3010



募 集

中村ザル菊園内に飾るおもしろかかし 大募集&かかしコンテスト開催!

思わず笑顔になるような「かかし」をお待ちしています!中村ザル菊園開園日の10月26日(土)に表彰式を開催し、開園期間中園内に展示されます。受賞者には豪華賞品があるかも!?ぜひご参加ください。

募集締切 10月17日(木) ※事前にご連絡のうえ、若宮コミセンにご持参願います。

選考会場 いきいきわかみやフェスティバル
(10月20日(日))

選考方法 フェスティバル来場者による投票

問 若宮コミュニティセンター

☎83-3218または

☎070-1145-9945



はり・灸・マッサージ指圧治療
東洋医学・痛み研究



わか みや ちょう よう いん

若宮重陽院

☎ 0242-83-5155

会津坂下町牛川字村中甲2391(牛沢集会所隣り)

はり師・灸師・あん摩マッサージ指圧師(国家資格)渡部正司

警察署からのお知らせ

SNSを使用した詐欺にだまされないで！

県内各地において、SNSを利用した詐欺が多発しており、次の手口が急増しています。

SNS型ロマンス詐欺

SNSやマッチングアプリを通じて出会った人と実際に会うことなくやりとりを続けることで、恋愛感情や親近感を抱かせ、「結婚資金」や「金銭の援助」といった名目でネットバンキングなどにお金を振り込ませる手口です。

外国人を名乗り、「荷物を送るための関税」や「日本に会いに行くための旅費」という名目を使うこともあります。

SNS型投資詐欺

「必ず儲かる」、「あなただけに教える」などの広告や有名人の名前を使うことで興味を引き、SNSでメッセージのやり取りを重ねて信頼させてから「投資金」や「手数料」といった名目でネットバンキングなどにお金を振り込ませる手口です。

少しでも怪しいと感じたらすぐにやり取りをやめ、警察に相談してください。

問 会津坂下警察署 ☎ 8 3 - 3 4 5 1

消防署からのお知らせ

紅葉シーズンの登山に注意しましょう

近年、登山中の滑落事故が増えています。楽しく登山をするために、一人ひとりが以下の項目に注意し、滑落事故を未然に防ぎましょう。



◆登山前に余裕ある計画を立てましょう

事前の情報収集はとても重要です。急な予定変更での焦りは事故につながります。無理のないペース配分で登る計画を立てましょう。

◆なるべく複数人で入山しましょう

入山届をし、登山中も声を掛け合い、お互いの位置を把握できる環境をつくりましょう。

◆足元の落ち葉に注意しましょう

紅葉シーズンは足元に落ち葉があり、滑りやすくなります。落ち葉の下に石や枝などが隠れている可能性がありますので、注意して歩きましょう。

◆こまめな休憩と水分補給をしましょう

水分補給は集中力の維持にもつながります。疲れを感じる前に休憩をとりましょう。

問 会津坂下消防署 ☎ 8 4 - 2 1 1 9



中央公民館図書室
月曜日～日曜日 午前8時30分～午後5時
(木曜日のみ ～午後7時)

◆◆◆ 新着本の紹介 ◆◆◆

<p>『サンショウウオの四十九日』 一般書 朝比奈秋／著 新潮社</p>	<p>『親子で学ぶ数学図鑑：基礎からわかるビジュアルガイド』 一般書 キャロル・ヴォーダマン／著 創元社</p>
<p>『ふたりは同時に親になる：産後の「ずれ」の処方箋』 一般書 狩野さやか／著 猿江商會</p>	<p>『パンダのあかちゃんおとっと』 絵本 まつもとさとみ／作 KADOKAWA</p>
<p>『読み終えた瞬間、空が美しく見える気象のはなし』 児童書 荒木健太郎／著 ダイヤモンド社</p>	<p>『まいにちがもっと楽しくなる！ハピかわ文字・イラストBook』 児童書 双葉陽／マンガ 池田書店</p>

〈図書室閉室日のお知らせ〉
10月の閉室日は8日(火)、22日(火)となります。

おすすめ 新着本

『ようこそ、ヒュナム洞書店へ』
ファン・ボルム／著 集英社
ソウル市内の住宅街にできた「ヒュナム洞書店」。会社を辞めたヨンジュは、追いつめられたかのようにその店を立ち上げた。やってくるのは就活に失敗したアルバイトのバリスタや、無気力な高校生、ブログが炎上した作家など、悩みを抱えたふつうの人達だ。書店に集う人々のささやかな毎日を描く、韓国で人気を博した小説です。日本では本屋大賞翻訳小説部門の第1位に輝きました。

『ナンデコンナでんしゃ』
澤野秋文／作・絵 ひさかたチャイルド
ぼくはおばあちゃんに会うために電車に乗った。おみやげのクッキー缶が、手がすべってコンコロコン。となりの車両に追いかけていくと、そこはジャングル！この電車はほかにも不思議な車両があって・・・作者の描く絵は、細かくて楽しいのが特徴です。絵探しもしながら、不思議な世界をよ～く見てみてください。

※今月の「町史編さん調査余話」はお休みさせていただきます。

「五浪美術記念館 館蔵展」を開催します！

日本を代表する画家であり、会津坂下町名誉町民である小林五浪先生と斎藤清先生の作品を数多く展示します。この機会にぜひご来館ください！

- 期間** 9月28日(土)～10月11日(金)
午前9時～午後4時30分
(※入館は午後4時まで)
- 場所** 五浪美術記念館
- 観覧料** 無料
- 問** 教育課 生涯学習班
☎83-3010



五浪美術記念館 館蔵展

2024.9.28(土)～10.11(金)
午前9時～午後4時30分(最終入館は午後4時まで)

※観覧無料

日本を代表する画家であり、会津坂下町の名誉町民である小林五浪先生と斎藤清先生の作品を数多く展示します！

お問合先 会津坂下町教育委員会 生涯学習班
文化振興係 (中央公民館内)
TEL 0242-83-3010
FAX 0242-83-4498

ばんげ こそだて おうえん



10月10日(木)は児童手当の支給日です

今回支給されるのは、6月分～9月分の児童手当です。

個別に振り込み通知はしませんので、通帳記帳によりご確認ください。

問 子ども課 子ども支援班
☎ 84-3712

子育てふれあい交流センターからのお知らせ

幼稚園開放のお知らせ

- 日時** 10月30日(水) 午前9時30分～11時
- 場所** 坂下南幼稚園・坂下東幼稚園
- 対象** 幼稚園入園前の子どもと保護者
- 持物** 飲み物・着替え・上履き
- 内容** 園内・園庭で楽しく遊びましょう♪
- 問** 坂下南幼稚園 ☎ 83-2410
坂下東幼稚園 ☎ 83-8590

※状況により中止になる場合があります。
詳しくは、町ホームページでご確認ください。

10月のふれあい広場

親子運動会を楽しもう♪

- 日時** 10月25日(金) 午前10時～
- 対象** 幼稚園入園前の子どもと保護者
- 定員** 10組
- 持物** オムツ・バスタオル・飲み物
- 参加費** 無料
- 申込** 10月18日(金)までに電話申込
- 問** 子育てふれあい交流センター
☎ 84-1784

親子の健康づくり事業月間予定表 (10月1日～10月31日)

健診・事業名	実施月日	受付時間	対象者
離乳食相談	10月4日(金)	※個別相談会 要予約	令和6年2月・3月生まれ
3歳6か月児健診	10月8日(火)	午後0時50分～1時20分	令和3年4月・5月生まれ
2歳6か月児健診	10月15日(火)		令和4年4月・5月生まれ
10か月児健診	10月29日(火)		令和5年12月・令和6年1月生まれ
乳幼児健康相談			月齢・年齢は問いません

場所 健康管理センター

持物 母子手帳、各種健康診査票・問診票、フッ素塗布受診券、歯ブラシ、コップ、子どもノート、バスタオル、お子さんに必要なもの

問 子ども課 子ども支援班 ☎ 84-3712

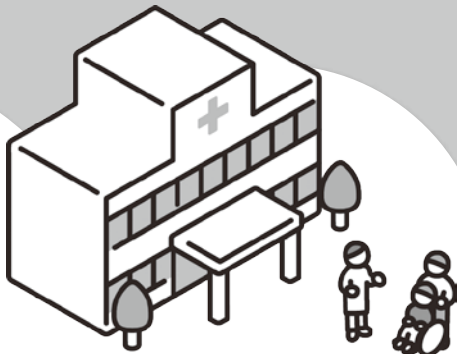

10月の休日救急診療当番

10月6日(日) 星医院	☎ 83-2136
10月13日(日) 柳津国保診療所	☎ 0241-42-2334
10月14日(月) こばやしファミリークリニック	☎ 55-0388
10月20日(日) 寿松堂渡辺医院	☎ 83-3125
10月27日(日) 吉川医院	☎ 56-3358

※休日救急診療当番表は町のホームページでもご覧になれます。

救急病院

坂下厚生総合病院
☎ 83-3511

電話相談

24時間対応	救急電話相談 # 7119
午後7時～ 午前8時	子ども救急電話相談 # 8000

町の人口と世帯 (9月1日現在)

人口	…	13,883人	(-2)
男	…	6,726人	(-2)
女	…	7,157人	(±0)
世帯	…	5,230世帯	(+13)

戸籍の窓口 お誕生おめでとう

(8月6日～9月5日届出)

氏名	保護者	行政区
さいとう せいお 齋藤 斐織	文 誠・詩 織	見 明
いづか みあ 飯塚 珠葵	拓 哉・里 菜	茶屋町
たべ りんのすけ 田部 繭之介	遼 介・亜莉沙	桜木町

※今月号の「戸籍の窓口(町外届出分)」の掲載はありません。掲載を希望される方は、出生から半年以内に役場までご相談ください。

哀悼の意を表します

氏名	年齢	行政区
相良 ミネ子	89	五 香
平野 峰子	68	気 多 宮
伊藤 國昭	87	古 坂 下
五十嵐 ツヨノ	95	塔 寺
齋藤 クラ子	89	新 栄 町
猪俣 敬治	93	新 町
高畑 求	75	津 尻
小林 美津子	106	古 坂 下
笠間 ヨシ子	97	沼 越
五十嵐 正好	93	緑 町
赤城 マス子	95	大 江
高橋 貴志	74	諏 訪 町
山内 功	82	大 村
佐藤 孝男	66	青 木

今月の納税など

納期限 令和6年10月31日(木)

- 町民税
- 国民健康保険税
- 介護保険料
- 後期高齢者医療保険料
- 水道料金、下水・農集排使用料
- 住宅使用料
- 保育料・預かり保育料
- 放課後児童クラブ負担金
- 学校給食費

道の駅あいづ情報コーナー

■おかげさまで10周年！開業記念祭

日時 10月5日(土)・12日(土) 午前9時～午後4時
開業より10年目を迎えた「道の駅あいづ 湯川・会津坂下」が記念祭を開催します♪

5日はラジオ福島の公開生放送やキッチンカーの出店、12日は野菜などの詰め放題や道の駅特別記念切符の配布など、日頃の感謝を込めて他にもたくさんのイベントを行います！詳細はホームページにてご確認ください。



■湯川村産・新米祭り

日時 10月6日(日) 午前10時～午後2時

場所 河川敷沿い多目的自由ひろば

ポケモンマンホール「ポケふた」が道の駅に!?

「湯川村産・新米祭り」会場でお披露目後、ご当地ポケモンが描かれたマンホールが川のひろばに設置されます。どんなポケモンが描かれているのかな？お楽しみに♪



■相馬産・魚介類の販売会

日時 10月13日(日)

※時間などの詳細はホームページにてご確認ください。

■古典園芸植物・万年青名品展 (主催:日本おもと協会福島県支部)

日時 10月19日(土)～20日(日) 午前9時～午後4時

場所 会議室②

■冬タイヤ販売会 (主催:オートボックス)

日時 10月26日(土)～27日(日)

※時間などの詳細はホームページにてご確認ください。

場所 道のひろば



イベントは予告なく変更・中止になる場合があります。詳細は、道の駅あいづホームページまたはfacebookでご確認ください。

問 道の駅あいづ 湯川・会津坂下

☎0241-27-8853

毎週木曜日は窓口延長の日です

■窓口延長日:毎週木曜日 午後6時15分まで
※10月の予定【3日、10日、17日、24日、31日】

■提供サービス

①戸籍窓口:証明書発行(住民票・印鑑証明・戸籍謄抄本・戸籍附票のみ)

マイナンバーカードの交付(カード交付通知書[はがき]が届いている方が対象)

※健康保険証、公金受取口座の紐づけのお手続きは通常窓口時間内(午前8時30分～午後5時15分まで)のみ対応

②税務窓口:所得課税証明書・納税証明書の発行・町税等の納入

問 生活課 戸籍環境班 ☎84-1500(マイナンバーカード)

総務課 税務管理班 ☎84-1502

スリクソン Z-STAR XV

このチケットをご持参で
ボール2個プレゼント

白河高原ゴルフクラブ

LINE

LINE公式アカウント
新規ご登録で
ボール2個プレゼント

会津坂下町の「小規模保育施設」をご紹介します!

会津坂下町には、町立の「ばんげ保育所」のほかにも、私立の小規模保育施設が3か所あります。令和7年4月に入所されるお子さんの利用申し込みは10月21日(月)から始まります!ご希望の方は、お早めにご準備をお願いします。(※詳しくは今月号8ページをご参照ください)

町公式Youtube「今週のしょうへいvol.157」では、このたび「小規模保育施設」の紹介を行いました!小規模ならではのアットホームな雰囲気や異なる年齢の子どもたちが一緒に活動する様子をぜひのぞいてみてください!



えくぼ遊育園

ばしょ 大字宮古字中西29
でんわ 82-2665
こども 19名



2歳でやりませ!
お泊り会



バスに乗って
おでかけしよう!



もみの木保育園

ばしょ 字福原前4129-1
でんわ 23-7577
こども 19名



育てた野菜を
みんなで食べよう★



親子でたのしく♪
農園活動



全部手作り!
フェルトのおもちゃ

ばんびはうす

ばしょ 字石田1491-8
でんわ 080-9259-7650
こども 19名



みんなでお祝い★
誕生日会



大きくなったね♪
七五三参り



鬼さんこわいよ~><
豆まき

今月のしょうへい

町長自らがまちの魅力やイベントの告知などをYoutubeで発信する「今週のしょうへい」毎週金曜日に投稿していますので、ぜひチャンネル登録をよろしくお願いいたします!

<p>会津坂下町 公式クックパッド公開</p>	<p>楽しく学ぼう! 租税教室</p>	<p>庄平のせつかくBANGE 「メガネの幸福堂」</p>	<p>ようこそコミュニティセンターへ! ~金上・八幡コモン編~</p>

